ENVERGURES ALPINES

Bulletin n°2

Avril – décembre 2017

On compte sur vous !
Christian Couloumy/Président

Vie de l'association

Rencontre du Conseil d'administration dans le Champsaur

Nombre d'adhérents :
L'association comptait 65 adhérents en fin d'année.

Les adhésions, dons, conférences et encadrement de sorties constituent l'essentiel de nos recettes.

« Envergures alpines » est désormais reconnue « d'intérêt général » par les services fiscaux à compter du 1er juin 2017. Les donateurs pourront désormais bénéficier d'avantages fiscaux. Ils pourront déduire de leur impôt 66 % du montant de leur don.
Un reçu fiscal leur sera adressé en début d'année.

© Cathy Ribot/Envergures alpines

Partenariat

Suivi GPS des aigles royaux en Haute Durance
Le projet de capture/marquage des aigles royaux sur la Haute Durance dans le cadre de la mesure compensatoire C7 (ligne THT) est piloté par le CNRS et encadré par Christian Itty, bagueur expérimenté sur cette espèce. Envergures alpines s'est engagée par convention à participer à ce programme.

Parc national des Ecrins/Envergures alpines Une convention de partenariat entre le Parc national des Ecrins et Envergures alpines, fondée sur les échanges de données grands rapaces et sur une collaboration dans cette thématique est signée à Pont du Fossé le 8 août 2017 en présence du directeur du Parc et du conseil d'administration d'Envergures alpines.

23/06/2017 Ecrins de nature
Envergures alpines était présente pour la manifestation « Ecrins de nature » qui a eu lieu les 23 et 24 juin dans le Champsaur à Pont-du-Fossé, afin d'apporter son concours aux organisateurs (PN Ecrins).
Nous avons eu le plaisir à rencontrer sur le terrain des passionnés venus s'informer sur les rapaces.

Le Tichodrome/Envergures alpines Participation à l'assemblée générale de l'association « Le Tichodrome » près de Vif (38) le 25 mars 2017. Cette structure accueille les animaux sauvages en difficulté. Envergures alpines se porte adhèrent à cette association en tant que membre et le Tichodrome adhère à Envergures alpines. Cet échange permet de conforter les liens entre nos structures réciproques et augure de leur poursuite dans l'intérêt de la faune sauvage.

Un résumé des activités

15/04/2017 France Inter
Intervention du Président dans l'émission « CO2 mon amour » de Denis Cheissoux.

21/04/2017 Conférence « La Paix dans la nature » à Embrun
La nature est souvent synonyme de quiétude. Il s'agit pourtant d'un équilibre fragile rompu de temps à autre par un événement plus ou moins brutal, météorologique ou tellurique. Il en est de même pour la vie sauvage où tout semble harmonieux... mais tout cela est bien précaire !

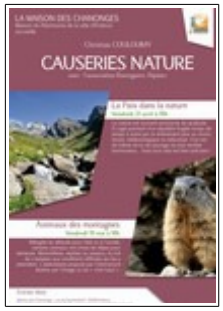

13-14/05/2017 Lâcher de 2 gypaètes dans les Baronnies : Léoux et Pro Natura
Envergures alpines conviée pour l'évènement était représentée pour la deuxième année à cet évènement qui s'inscrit dans le programme LIFE « Gypconnect ». Léoux a survolé le massif des Ecrins à plusieurs reprises. Pronatura a malheureusement été retrouvé morte le 29 août sous une ligne électrique.

19/05/2017 Conférence « Animaux des montagnes » à Embrun
Réfugiés en altitude pour l'été ou à l'année, certains animaux ont choisi les Alpes pour demeure. Mammifères, reptiles ou oiseaux, ils ont du s'adapter aux conditions difficiles qui les y attendent. L'abécédaire proposé par l'intervenant illustre, par l'image, la vie « d'en haut ».

21/05/2017 Fête de la nature à Embrun
Dans le cadre de la fête de la nature, Envergures alpines et la Commune d'Embrun ont organisé une journée de découverte des oiseaux autour de la ville. Le Parc national des Ecrins s'est associé à la manifestation.
Plus de cinquante personnes ont participé à l'animation sous un très beau temps. Les oiseaux eux aussi étaient au rendez-vous : oiseaux des villes et oiseaux des champs !

La fête de la nature déploie ses ailes

Qui sont ces Embrunais qui volent ?

ENVIRONNEMENT Christian Couloumy a donné un premier aperçu de cette rencontre prévue le 21 mai
La fête de la biodiversité connaîtra une seconde édition embrunaise
DL 23/04/2017

30/05/2017 Conférence « Grands rapaces » à Embrun
Le centre de vacances « Le Chadenas » accueillait un groupe de 50 randonneurs et plusieurs classes au bord du lac de Serre-Ponçon. Une présentation des oiseaux chers à Envergures alpines leur a été proposée.

7/06/2017 Intervention scolaire
Présentation des grands rapaces aux élèves de CM1 de l'école primaire « Cézanne » à Embrun. L'enseignante avait préparé les enfants à l'intervention. Ils ont ainsi pu profiter pleinement des informations et conseils que nous leur avons apporté.

13/06/2017 Conférence à La Roche de Rame
En réponse à la demande de l'association locale « Patrimoine de la Roche de Rame », nous avons proposé un exposé évoquant l'ensemble des rapaces pouvant être observé dans la région.

19/06/2017 Intervention scolaire dans le Queyras
Samy, notre secrétaire (spécialiste de l'aigle royal) a présenté la biologie de l'aigle royal dans son milieu aux élèves de l'école d'Arvieux-en-Queyras.

1/07/2017 « Ombres du ciel », exposition photographique de grands rapaces
Ce travail, réalisé par Cathy Ribot (notre trésorière), a été présenté tout l'été à la Maison des alpages de Besse-en-Oisans et a connu un beau succès. Les quatre acteurs majeurs des cieux de la vallée du Ferrand (Aigle, gypaète, vautour moine et vautour fauve) ont été présentés dans leur cadre de vie via le regard sensible de Cathy.

Le vernissage a eu lieu le 1er juillet en présence d'une foule nombreuse parmi lesquels ont comptait des élus locaux.

BESSE

Cet été à la Maison des Alpages, deux expos à ne pas manquer

Deux artistes amoureuses de l'Oisans

Ombres du ciel
Aigle, Vautours, Gypaète

22/07/2017 Conférence à Besse-en-Oisans

A la demande de la Maison des alpages, nous avons présenté un exposé sur les grands rapaces de la vallée du Ferrand. Cette conférence venait en appui de l'exposition de Cathy R., installée dans les mêmes locaux.

28/07/2017 Lâcher aigle royal au col du Galibier

Le centre de soins AQUILA (05) a relâché un aigle royal près du col du Lautaret après une convalescence en grande volière. Chouchouté par le responsable du centre (Michel Phisel) l'oiseau était en forme pour retrouver la liberté, ce qu'il a fait avec beaucoup de... majesté !

Le film ici

https://www.facebook.com/1675813129353944/videos/1914682608800327/

19/08/2017 Comptage des vautours au dortoir.

Pour la huitième année consécutive, une opération de dénombrement des vautours fauves a été organisée. L'extension géographique de l'estivage de ces vautours vers le nord et l'est se poursuit année après année. En raison des déplacements importants et rapides de ces oiseaux, une vision globale est indispensable à l'évaluation des effectifs. La prospection couvrant l'ensemble des Alpes française a été étendue vers l'Ardèche/F, une partie de la Suisse et le Piémont italien. Cette opération a mobilisé plus de 220 observateurs le 19 août 2017, jour du comptage.

Un dérochement d'ovins dans le Beaufortain (Savoie) quelques jours avant le comptage a attiré plus de 400 vautours sur le site !

Envergures a assuré la coordination des opérations sur les Alpes ainsi que la synthèse globale, en concertation avec les coordinateurs de zone : le PN Ecrins, Le PN Mercantour (François Breton), la LPO Savoie (Bénédicte Chomel), Vautours en Baronnies (Christian Tessier et JulienTraversier), la LPO Gap (Corinne Meizenc), la LPO Briançon (Yves Zabardi et Christine Barteï), la LPO Embrun (Steeve Peyron), la LPO Isère (Daniel Thonon), le PNR Queyras (Jean-Baptiste Portier), le PNR Chartreuse (Paul Boudin)

La carte montre la répartition des vautours fauves observés dans le cadre de l'opération le jour du comptage..

2017 : 2459 vautours fauves
2016 : pas de résultat (mauvaises conditions météorologiques)
2015 : 1732 vautours fauves
2014 : 1682 vautours fauves

Les résultats pour le grand sud-est de la France, zone d'estivage des vautours

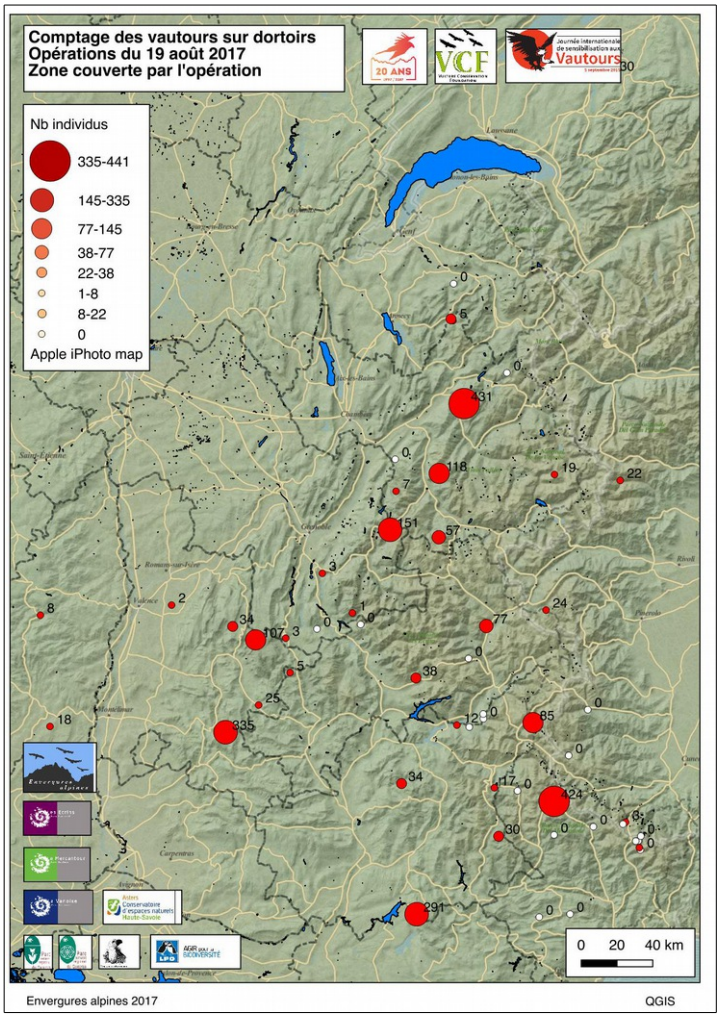

LE DAUPHINÉ LIBÉRÉ | VENDREDI 25 AOÛT 201

RÉALLON | La 6e journée nationale de comptage des vautours s'est déroulée samedi soir

38 vautours en villégiature au-dessus des Gourniers

02/09/2016 Journée mondiale des vautours col du Galibier.

Organisée par Birdlife International, relayée par la LPO nationale, une journée consacrée aux vautours est organisée un peu partout dans le monde.

Comme l'an dernier, Envergures alpines a relayé cette manifestation par une permanence au col du Galibier le 2 septembre 2017. En dépit de conditions météo sibériennes, nous étions présents au col ce jour la pour animer la journée mondiale des vautours .A l'invitation d'Envergures alpines, la LPO Savoie était présente représentée par Bénédicte Chomel, la LPO Isère par Daniel Thonon et le Parc national des Écrins par Hélène Quellier et Eric Vannard. Nos amis italiens des parcs du Piémont (Silvia Alberti et Robi Janavel) sont venus participer avec nous à ce moment de partage.

Le vent violent venu de Savoie amenait des bourrasques de neige qui ont eu la bienveillance de laisser passer quelques rayons de soleil de temps à autre.

Il n'en fallait pas plus aux vautours pour prendre l'air et nous offrir de belles observations.

Les visiteurs de passage en ont profité et sont venus prendre des informations auprès de nous... La température négative accentuée par le vent les ont contraints à se réfugier rapidement dans leurs véhicules... il est vrai que tongs et short n'étaient pas adaptés !!!

L'évènement a fait l'objet d'un direct sur France Inter dans l'émission de Denis Cheissoux, « C02 mon amour » (à 50'20). https://www.franceinter.fr/…/co2-mon-amour-02-septembre-2017

DL 27/08/2017

COL DU GALIBIER

Une journée pour les vautours

Organisée par Birdlife International, relayée par la LPO nationale, une journée consacrée aux vautours sera organisée un peu partout dans le monde. Comme l'an dernier, Envergures alpines relaiera cette manifestation par une permanence au col du Galibier le 2 septembre. À partir de 10 h, un stand et des spécialistes accueilleront les visiteurs au col même pour leur présenter les vautours de la région. Le Parc national des Écrins et la LPO Savoie seront aux côtés d'Envergures alpines pour répondre aux questions et guider les observations.

16/09/2017 Participation à la rencontre Gypaète en Ubaye

A l'invitation du PN Mercantour, une journée de rencontres des membres du réseau gypaète était organisée à Barcelonnette le samedi 16 septembre.
La neige de la nuit a attendu le soleil qui a fini par se montrer rapidement. Ce sont près de 60 personnes, professionnels et volontaires qui ont pu faire connaissance ou se retrouver autour de l'oiseau vedette : le gypaète barbu !
Après une sortie sur le terrain, tout le monde s'est retrouvé pour un repas convivial suivi de présentations sur la situation du gypaète dans le Mercantour.
Envergures alpines était de la partie et a fait un point synthétique de la présence du gypaète dans le Haut-Dauphiné.

07/10/2017 IOD comptage international des gypaètes

Le grand comptage des gypaètes barbus (IOD = International Observation Day) a mobilisé plus de 90 personnes réparties sur 37 postes pour le Haut-Dauphiné en 2017. Les belles conditions météo sur tous les sites ont facilité les observation, le confort des observateurs en tous cas.
Huit gypaètes barbus ont été dénombrés le 7 octobre et un sera observé le lendemain. Cet individu pouvant être un de ceux vus la veille, il n'a pas été pris en compte.
Aigles et vautours fauves ont été contactés sur une grand majorité des postes, témoignant de bonnes conditions aérologiques.

CHÂTEAUROUX-LES-ALPES

Les gypaètes barbus n'étaient pas au rendez-vous

Ce samedi, dans le cadre de l'opération internationale de comptage du gypaète barbu (le plus grand rapace d'Europe) sur l'ensemble de l'arc alpin, une journée était organisée dans l'Embrunais par le parc des Écrins, en collaboration avec l'association Envergure alpine.

Une trentaine de bénévoles se sont retrouvés à la Maison du parc de Châteauroux-les-Alpes, où Jean-François Lombard, directeur du secteur, en compagnie de Christian Coulourny (Envergure alpine), ont présenté un diaporama mettant à l'honneur le rapace, ainsi que les différentes variétés d'autres rapaces : vautours, aigles, corbeaux, etc. susceptibles d'être aperçus pendant ce comptage.

Il y a 30 ans avait lieu le premier lâcher de gypaètes

Cinq postes ont été attribués aux observateurs : dans la vallée du Couleau, celle du Rabioux, Pipdol, Réotier les Courniers. Malheureusement, les gypaètes n'étaient pas à ce rendez-vous malgré le beau temps et l'enthousiasme des participants. Seuls des vautours fauves et des aigles royaux ont été observés. Un regret, car c'était un bel anniversaire pour le gypaète : 30 ans pour le premier lâcher en France et 20 ans pour la première reproduction en liberté dans les Alpes.

Un autre rendez-vous sera donné aux observateurs pour un nouveau comptage, en 2018.

Les volontaires se sont regroupés à la Maison du parc des Écrins.

13-16/10/2017 Rencontres vautours dans les Pyrénées

Participation aux rencontres annuelles qui se tenaient cette année à Bielle (Pyrénées), au pied de la réserve naturelle hébergeant une colonie de vautours fauves. Fructueux échanges et belles rencontres comme celle de Jean-François Terrasse (photo ci-dessous) qui nous a fait le cadeau de nous raconter les péripéties des tout premiers lâchers, parfois épiques, de gypaètes barbus dans les Alpes.

26/10/2017 Intervention pour un groupe de randonneurs

A la demande d'une accompagnatrice en montagne, intervention à Embrun sur la faune de la région pour un groupe en séjour autour de Serre-Ponçon. Les informations sur la nature en général et les rapaces en particulier ont apporté des réponses à leurs questions et préparé leurs futures balades !

31/10/2017 Envergures sur la radio RAM (Radio locale Hautes-Alpes basée à Embrun)

Quelques minutes d'antenne ont été consacrées à la présentation de l'association et de ses objectifs à l'attention des auditeurs de la zone de diffusion (Haute-Durance).

3/11/2017 Conférence « Oiseaux des montagnes » à Embrun

Co-organisée par la commune et Envergures alpines, la conférence a rassemblé une nouvelle fois de nombreux fidèles intéressés par la nature. Les oiseaux ont investi tous les recoins de la planète,y compris les montagnes et bien sur les Alpes. Certains y passent leur vie quand d'autres ne font qui séjourner quelques heures ou quelques mois. Une visite dans ce monde timide a été proposée.

11-13/11/2016 Meeting annuel gypaète barbu à Passy (Haute Savoie).

Participation au colloque et présentation des résultats pour le Haut-Dauphiné. C'était le 30e anniversaire du premier lâcher en France (Haute-Savoie) et le 20e de la première naissance en nature... à quelques centaines de mètres du premier lâcher !

Nous avons fait le point de la situation du gypaète dans le Haut-Dauphiné grâce aux données apportées par plus de 80 observateurs différents cette année.

20/11/2017 Ushuaia TV

Intervention en plateau à Paris pour une émission à venir sur le changement climatique en montagne... et les rapaces ! Envergures alpines alpines a été citée par le journaliste animant l'émission.

Diffusion programmée le 3 février 2018 sur cette même chaine.

23/12/2017 Rencontre « Migrans »

A l'invitation de **Luca Giraudo** (PN Alpi Marittime), nous avons participé à la rencontre annuelle du groupe « Migrans » à Valdieri (Italie). Présentation des résultats concernant le comptage des vautours au dortoir et le suivi des gypaètes dans le Haut-Dauphiné.

Tout au long de l'année…

Monitoring de la population du gypaète barbu :
Animation du réseau des observateurs, collecte et analyse permanente des informations, traitement des données et restitution sous forme de rapports ou sur les réseaux sociaux (voir notre page Facebook).
L'absence de reproduction sur le Haut-Dauphiné ne décourage pas les observateurs (80 différents cette année) qui ont communiqué plus de 200 contacts avec le gypaète. Des observations dispersées de jeunes oiseaux sont notées sur la partie ouest du massif des Ecrins mais la plupart sont une fois encore concentrées sur le massif des Grandes Rousses. A plusieurs reprises, un adulte et un subadulte sont signalés ensemble en Haute Romanche. Il évoluent sur un site favorable à leur installation et cette présence conforte l'espoir d'une prochaine reproduction ! Les adultes repérés au sud, dans le Queyras, correspondent très certainement au couple de l'Ubaye.
Plusieurs oiseaux ont été identifiés : Léoux, Girun et Volcaire (Baronnies/F), Neige et Linky (Haute Savoie/F), Herculis et Il Malizia (Alpi Marittime/I), Noël Leya (Calfeisental/CH).

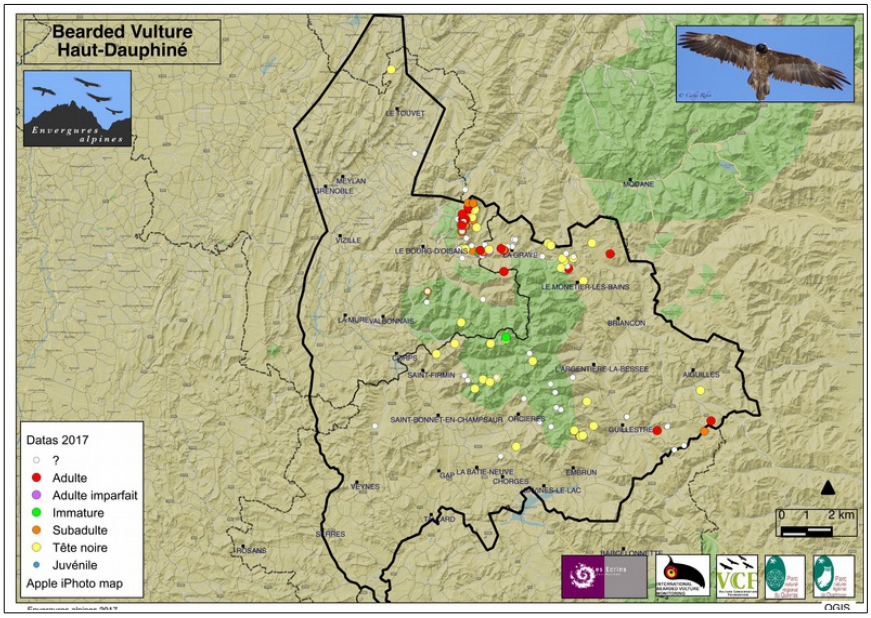

Aigle royal 2017
C'est une année plutôt faible pour la reproduction de l'aigle royal dans les Hautes-Alpes. Sur les 76 territoires connus, 40 ont été contrôlés (53 %). 23 pontes ont été déposées mais seulement 15 aiglons se sont envolés (7 échecs et une aire avec 2 aiglons).
La productivité 2017 est de 0,38 juv/couple en 2017 alors que la moyenne depuis 1981 est 0,51 jeune par couple par an.

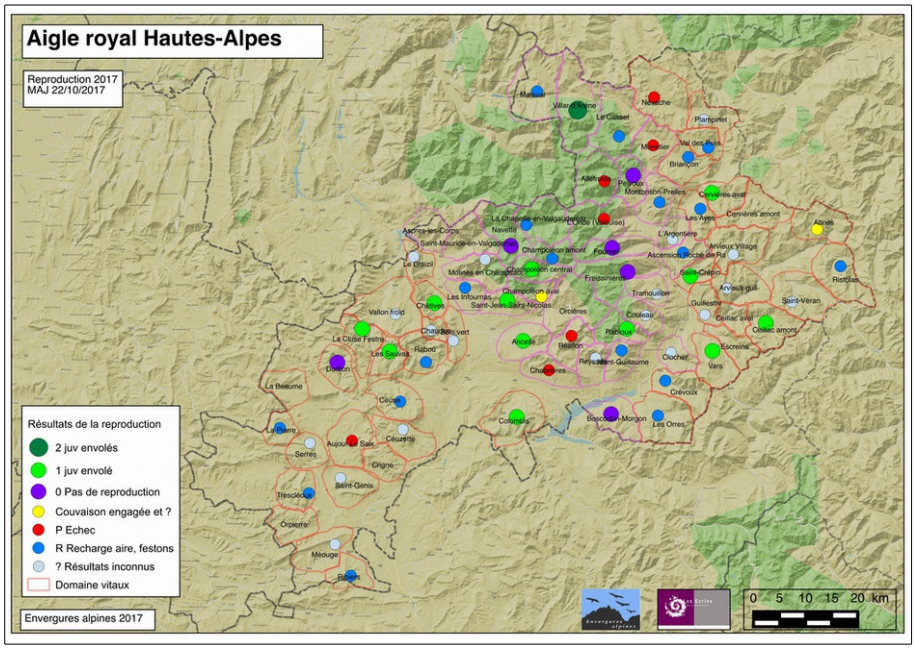

Vautours fauves et moines
Observations régulières pendant la saison d'estive des vautours en montagne.
Restitutions aux organismes concernés quand la lecture d'une bague est possible (photos ou longue vue).

Gipeto (bulletin d'informations sur le gypaète rédigé en italien)
Comme chaque année, nous avons proposé à Luca Giraudo qui coordonne le programme gypaète pour le Parc Alpi Marittime et le Piémont italien (I) une synthèse 2017 du gypaète dans notre région et un point sur le comptage des vautours (à paraître en 2018).

France Inter : Plusieurs interventions dans l'émission de Denis Cheissoux « CO2 mon amour ».

Page Facebook d'Envergures alpines
Animation d'une page Facebook qui connaît plus de 1000 abonnés en fin d'année !
https://www.facebook.com/Envergures-alpines-1675813129353944/

Dates à retenir

(Un calendrier plus complet vous sera adressé ultérieurement)

18/08/2018 **Comptage des vautours fauves au dortoir**

1/09/2018 **Journée mondiale des vautours au col du Galibier**

6,10/2018 **IOD Comptage des gypaètes barbus**

Réservez vos journées !

Liens de l'association avec l'extérieur

L'association est en relation avec :

- Réseau « Vigilance poison »
- VCF (Vulture Conservation Foundation)
- L'IBM (International Bearded Monitoring) en tant que membre
- Les différents Parcs nationaux et régionaux : PNM (Parc national du Mercantour), PNE (Parc national des Ecrins), Parc naturel régional du Queyras, Parc naturel régional du Vercors, Parc naturel régional de la Chartreuse, Parc national de la Vanoise
- L'association Vautours en Baronnies
- Les différentes LPO : Grands Causses, Ardèche, Verdon, Hautes-Alpes, Isère, Mission rapaces….
- Le centre d'élevage des gypaètes en Haute-Savoie, ASTERS
- Le centre de soins « Le Tichodrome » en Isère (adhérent)
- Le centre de soins « Aquila » dans les Hautes-Alpes

Encore un grand merci à toutes et à tous !

Cathy Ribot, Christian Couloumy, pour Envergures alpines

Crédit photo : Cathy Ribot, Marine Ribot, Christian Couloumy, Valérie Gaillard

Rapaces de France

Un article rédigé par Cathy Ribot sur l'histoire de Gustave, cet aigle royal blessé, dans la revue Rapaces de France, publiée par la LPO nationale.

MOBILISATION COLLECTIVE POUR UNE FEMELLE PERCNOPTÈRE

Le 10 juin 2016, les élèves d'un lycée agricole qui réalisent un chantier sur une placette d'alimentation gérée par le CEN Paca y découvrent un vautour percnoptère blessé. Cette femelle adulte et reproductrice, qui souffre d'une fracture du coracoïde, d'une occlusion intestinale et d'une pneumonie, est soignée durant 3 mois au centre de soin de Buoux (PNR Luberon, LPO PACA). En parallèle, les naturalistes de SMAEMV et du CEN Paca se mobilisent pour permettre la réussite de la nichée malgré l'absence de la femelle. Le mâle, contraint d'élever seul le jeune au nid, n'y serait pas parvenu sans le soutien alimentaire organisé à proximité du nid. Ce jeune, bagué avant son envol, a été revu dans l'Aude début septembre ! La femelle, baptisée Salomé, est quant à elle relâchée le 30 septembre proche de son site de reproduction et équipée d'une balise de géolocalisation. Sur sa route migratoire vers l'Espagne, les conditions météorologiques sont visiblement trop rudes car elle est recueillie très affaiblie dans la région de Montauban. Examinée par l'École vétérinaire de Toulouse, elle est transférée au centre Hégalaldia en Aquitaine qui la prend en charge durant tout l'hiver. Fin février 2017, elle est ramenée au centre des soins de la LPO Paca et fin mars, elle est à nouveau relâchée dans le PNR Luberon, rééquipée d'une balise GPS par Alain Ravayrol et Cécile Ponchon. Depuis ce second relâché, elle vadrouille dans le Luberon et n'a pas tenté de se reproduire. *Source: Aurélie Amiault, LPO Paca, Cécile Ponchon, CEN Paca. Photo: Salomé, femelle percnoptère. © R. Rolland*

UN GRAND-DUC DANS LE LOIRET !

Au cours d'une prospection chevêche, le 7 mars 2015, nous découvrons un grand-duc électrocuté. Après plus de 150 ans d'absence dans le département ! Il avait commencé à se décomposer et un doigt manquait. Dès le lendemain, nous avons pris des photos du site, du poteau et relevé son numéro pour le faire neutraliser. Un ami instituteur a montré ces photos à ses élèves pour les sensibiliser à cette découverte, un gamin s'est vanté d'avoir trouvé la "grosse chouette" la veille, avec des copains, et de lui avoir arraché une griffe ! Le gamin a bien voulu montrer son trésor de guerre le jour suivant: il disait vrai ! L'homme moderne n'a pas évolué, il est toujours fasciné par les longues serres ou les longues dents et est toujours tenté de se les approprier. Tout laisse à penser que cet oiseau est un "éclaireur" dans le département. Il faut s'attendre, dans les années à venir, à son installation dans le Loiret... *Source: Denis Miège.*

UN AIGLE ROYAL BLESSÉ DURANT LA SAISON DE REPRODUCTION

L'Oisans se décline en plusieurs vallées entourées de montagnes abruptes. C'est dans la Vallée du Ferrand qu'un des couples d'aigles royaux les plus productifs du Haut-Dauphiné s'est installé. L'année 2016 avait bien commencé : un aiglon était né dans l'aire traditionnelle. Le 15 mai, David Chalaron, photographe amateur, repère un aigle royal blessé au sol, l'aile cassée. Tout laisse penser que sa blessure résulte d'une altercation violente avec un de ses congénères. L'aigle est capturé et aussitôt acheminé au Centre de soins "Le Tichodrome" (Isère). Pendant ce temps, la femelle du couple reste seule pour nourrir et protéger son petit. Le 21 mai, le mâle est opéré d'une double fracture du radius/ulna : deux broches sont posées et l'oiseau est placé en volière. Au nid, le petit âgé d'une quinzaine de jours va bien, mais sa mère est obligée de s'absenter longtemps… et fin mai, l'aire est vide. L'aiglon n'a pas survécu, prédation, chute, combat intra spécifique ? La femelle, désormais seule, est vite rejointe par un nouvel adulte. Ils passent de longs moment ensemble, en vol et posés : nous assistons à la fondation d'un nouveau couple. Fin juin, l'aigle meurt pendant son transport chez le vétérinaire. En 2017, deux aigles adultes et plusieurs accouplements tardifs sont observés régulièrement près de l'aire principale qui a été reverdie, mais la reproduction n'a pas eu lieu. *Source : Cathy Ribot, Envergures alpines. Photo: aigle royal blessé. © Cathy Ribot*

Info Gipeto n°33

Bulletin publié par les Parcs Alpi Marittime et Stelvio. Contribution pour le Haut Dauphiné.

Il gipeto nell'Alto Delfinato nel 2016

Cathy Ribot - Christian Couloum, Envergures alpines
envergures.alpines@gmail.com

L'Associazione Envergures alpines, creata a inizio del 2016, ha come obiettivo il monitoraggio dei rapaci nella zona dell'Haut-Dauphiné, settore che comprende le Hautes-Alpes e una parte dell'Isère e i massicci del Parpaillon, Queyras, Ecrins, Dévoluy, Taillefer, Cerces, Grandes Rousses, Belledonne e Chartreuse.

A fronte di una presenza di gipeti piuttosto rara e localizzata, il coinvolgimento degli osservatori è sempre molto elevato. Di questo ringraziamo tutti.
Nel corso del 2016 sono state raccolte circa 300 osservazioni, la metà delle quali riferite a individui giovani ("testa nera"). Come gli anni precedenti la maggioranza dei dati proviene dalle zone più settentrionali, dove pasturano grandi greggi di ovini.
Sono stati identificati otto individui differenti: Herculis ha frequentato il settore in luglio e agosto, Costa in marzo e aprile; Roman in settembre e ottobre. Tutti e tre provengono dal sito di rilascio delle Marittime-Mercantour. Gli altri gipeti provenivano dal Vercors (Gerlinde), dalla Svizzera (Sempach II e Noël Leya) e dall'Austria (Lea). Cherente, nata in natura in Haute-Savoie ha sorvolato l'area a inizio agosto.
Dalla primavera in poi sono stati osservati regolarmente insieme due individui subadulti nella valle del Ferrand (massiccio delle Grandes Rousses). Si spera ovviamente in un loro prossimo insediamento nella nostra zona.
La giornata di osservazione in contemporanea (IOD) ha coinvolto 120 osservatori su 41 siti: sono stati censiti quattro gipeti (1 subadulto, un giovane e due « teste nere »), sempre nella zona nord dell'Haut-Dauphiné (Figura 3).

Per ulteriori informazioni potete consultare la nostra pagina:
https://www.facebook.com/Envergures-alpines-1675813129353944/

Foto: Cathy Ribot

Foto: Cathy Ribot

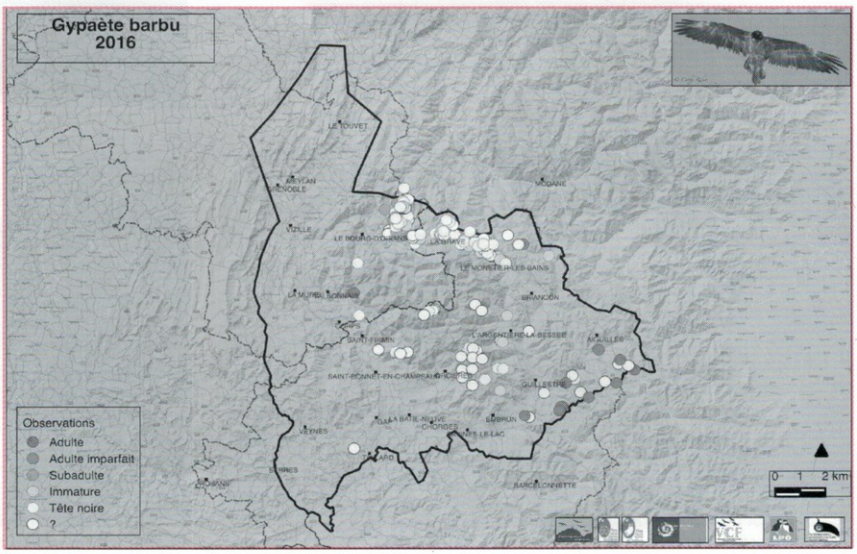

Figura 3 - Mappa delle osservazioni suddivise per classi d'età.